



メガチェーンソー による大径木伐採



CONTENTS 目次

第33回総代会開催	2~5
機構図	6
諸手数料率	7
森林整備の助成制度について	8
ユースエール	9
魅山の会総会	9
島根県農林大学校林業科の紹介	10
職員・従業員募集中	11
組合員資格手続きのお願い	11
新しい仲間紹介	11
購買課からのお知らせ	12
編集後記	12



総代会開催

〔日時〕 令和6年5月30日 午前9時30分
〔場所〕 横田コミュニケーションセンター

組合長あいさつ

本日、仁多郡森林組合第33回通常総代会を開催したところ、総代の皆さまにはご多忙の中、多数ご出席いただきありがとうございます。

また、公務ご多忙の中、鳥根県東部農林水産振興センター所長 中尾幸義様、奥出雲町町長 糸原保様、奥出雲町議会議員 景山利則様、国立研究開発法人 森林研究・整備機構 森林整備センター松江水源林整備事務所 所長 伊藤淳二様をはじめ多数のご来賓の皆さまのご臨席を賜り厚く御礼申し上げます。



激しい戦闘が続くウクライナ或いは中東情勢、また、今年4月には34年ぶりに1ドル160円台になるという歴史的な円安などの影響により、燃料や物資の高騰が継続しております。この状況は森林・林業・木材産業にも大きな打撃を与え、組合経営にも大きな影響が生じた中で令和5年度の事業活動でありました。

鳥根県では2020年度から2024年度を計画期間とする「鳥根創生計画」を上位計画とした「鳥根県農林水産基本計画」を策定され、そこでは原木生産や再造林の低コスト化等の具体的な進め方が示されており、当組合と致しまして、森林資源を有効活用する「伐って・使って・植えて・育てる」循環型林業を目指して、対応を検討しながら林産事業から森林整備事業まで、幅広く積極的な事業展開をして参りました。

その結果、当初計画1,116,700千円に対し、実績1,103,660千円と計画比99%の取扱高、経常利益は22,379千円となり、3年連続の黒字決算となりました。

素材生産につきましては、年間を通して主伐を中心とした事業展開と、適切な仕分けによる納材先への信頼獲得に努めたこと、森林整備関係では、年度当初から事業量がやや少ない状況が

予想されたため、地拵作業や下刈など、年間を通して早めの事業着手を行い、積極的な事業量確保に努め、また、冬季の積雪が少なかったことなどもあり、収益確保に繋がりました。

年間を通して、役員・従業員が常に危機感を持ちながら、一丸となって事業推進に取り組んで参った結果であり、その努力を讃えたいと思います。

労働安全衛生対策につきましては、積極的に安全衛生活動に取り組みました。一昨年の労災により、大きな怪我を負った職員も職場復帰を果たし、安堵いたしましたところで、

職員・従業員は組合にとって欠かせない一番の財産であり、それを守るため、安全で健康に働き続けることができる職場づくりに一層努めて参ります。続きまして、令和6年度の事業計画についてであります。

国への要望活動をして参りました、森林環境譲与税の見直しが決定し、今年度から鳥根県など森林が多い所への配分を高めることとなりました。これが実現できましたのも、組合員また関係機関の皆様方のご協力の賜物と感謝申し上げます。

仁多郡森林組合の経営理念を基本に、今年度までの第3次仁多郡森林組合長期経営計画の目標達成に向け、安定した経営と循環型林業を進め、今後10年

間の新しい計画策定にも取り組んで参ります。

総事業収益1,045,970千円を目標に掲げ、職員・従業員の健全経営意識を更に高め、効率的な事業実施と綿密な月次決算を行い、計画目標達成に向け、努力して参ります。

引き続き鳥根県、奥出雲町との連携を密にし、森林管理、施業管理、集約化を推し進め、森林所有者の皆さまのご負担の軽減に努めます。

労働安全衛生対策につきましては『災害ゼロ』を目指し、役員全員の強い決意を集結し、病気やけがのための離脱者を出さないよう、安全確保と健康保持に向けた活動を実施して参ります。

最初に申し上げましたように、先の見えない非常に厳しい状況下ではありますが、組合員の皆さまの負託に応えることが出来るよう、健全経営に努めて参る所存でございますので、どうか本日ご出席頂いております、関係機関の皆さまの引き続きのご指導、ご支援そして組合員の皆さまのご理解、ご協力をお願い申し上げます。

また、本日永年勤続表彰を受けられる皆さまの、これまでの組合に対しますご貢献に心から御礼を申し上げますとともに、今後ますますのご活躍をお祈り申し上げます。

最後になりましたが本日提出いたします議案に対する活発なご審議をお願いいたします。どうか宜しく御礼申し上げます。

御来賓

島根県東部農林水産振興センター

所長 中尾 幸義 様

奥出雲町

町長 糸原 保 様

奥出雲町議会

議長 景山 利則 様

国立研究開発法人 森林研究・整備機構

森林整備センター 松江水源林整備事務所

所長 伊藤 淳二 様

島根県森林組合連合会

代表理事専務 佐藤 隆 様

農林中央金庫 中国営業部

次長 横山 太郎 様

一般社団法人 島根県木材協会仁多支部

支部長 松本 健二 様

島根県東部農林水産振興センター林業振興課

課長 野尻 志保 様

奥出雲町

環境政策課課長 石原 和夫 様

表彰

●永年勤続表彰20年

職員 楠 和也 さん

●永年勤続表彰10年

職員 佐藤 直樹 さん

●永年勤続表彰20年

技能従業員 景山 寛樹 さん

総代会議長団

仁多地区 小林 寿朗 氏
横田地区 永井 久国 氏

当日総代総数 195名

出席数 98名

委任状 7名

書面議決 50名

計 155名



左 小林議長 右 永井議長

令和6年度 第33回通常総代会議案

第1号議案 令和5年度 事業報告、貸借対照表、損益計算書、剰余金処分案 注記表及び附属明細書の承認について

第2号議案 令和6年度事業計画設定について

第3号議案 令和6年度内における借入金最高限度決定について

第4号議案 令和6年度内における一組合員に対する貸付金の最高限度決定について

第5号議案 諸手数料率決定について

第6号議案 役員報酬の決定について

第7号議案 余裕金預け先決定について

第8号議案 森林研究・整備機構分収造林三者契約設定について

第9号議案 定款改正について

付帯決議事項 本議案の決議事項について、行政庁

または指導機関の指示等により軽微な修正加除を要するときは理事会に一人する

議長団の進行により執行部より提出した令和5年度決算および令和6年度計画等すべての議案は原案通り可決されました。総代会議案の詳しい内容については当組合のホームページに掲載しております。表紙のQRコードからアクセスしてください。また、本所で議案書を閲覧することも可能です。希望される方は森林組合本所までお越しください。

貸借対照表 (抜粋)

科 目	小 計	合 計	科 目	内 訳	小 計	合 計
資産の部	円	円	負債の部	円	円	円
流動資産			流動負債			
1. 現金	416,159		1. 買掛金		67,070,416	
2. 預金	367,229,623		2. 未払金		34,477,062	
3. 売掛金	78,193,931		3. 短期借入金		794,881	
4. 未収金	72,148,535		4. 未払法人税等		536,500	
5. 棚卸資産	48,443,887		5. 預り金		1,507,073	
6. 前払費用	173,306		6. 前受金		3,688,000	
			7. 賞与引当金		4,213,000	
			8. 再造林引当金		3,111,000	
			9. 未払費用		1,088,181	
流動資産合計		566,605,441	流動負債合計			116,486,113
固定資産			固定負債			
有形固定資産			1. 役員退任慰労金		7,129,000	
1. 建物	2,217,307		2. 退職給付引当金		121,488,396	
2. 構築物	2,481,148		3. 農林漁業資金借入金		2,346,025	
3. 機械装置	3,818,374		4. 就業促進資金		2,106,000	
4. 車両運搬具	9,645,749		固定負債合計			133,069,421
5. 工器具備品	2,577,436		負債合計			249,555,534
6. 建物付属設備	4,913,918		純資産の部			
7. 土地	967,962		組合資本			
8. 森林	26,820,390		1. 出資金		121,677,000	
有形固定資産合計	53,442,284		2. 利益剰余金			
無形固定資産			法定準備金		147,647,323	
1. 電話加入権	289,534		その他利益剰余金			
2. ソフトウェア費	1,963,203		任意積立金			
無形固定資産合計	2,252,737		(1) 損失補填積立金	29,765,947		
外部出資その他資産			(2) 担い手育成事業積立金	15,134,656		
外部出資			(3) 分収林損失補填積立金	12,000,000		
1. 系統出資金	28,457,000		(4) 固定資産圧縮補填積立金	17,984,517		
2. 系統外出資金	200,000		(5) 森林整備事業積立金	3,899,495		
長期貸付金			(6) 合併記念事業積立金	2,000,000		
1. 農林漁業資金貸付金	1,978,251		(7) 事務所建設積立金	10,000,000	90,784,615	
その他資産			当期末処分剰余金			
1. リサイクル預託金	255,860		(1) 当期剰余金	21,822,628		
外部出資その他の資産合計	30,891,111		(2) 前期繰越剰余金	7,402,031		
固定資産合計		86,586,132	(3) 間伐促進事業積立金取崩額	13,960,932	43,185,591	
			3. 資本準備金		341,510	
			組合員資本合計		403,636,039	
			純資産合計			403,636,039
資産合計		653,191,573	負債・資本合計			653,191,573

令和5年度 剰余金処frac案

科目	積算内訳	小計	合計
		円	円
I 当期末処分剰余金			43,185,591
II 剰余金処frac額			
1 法定準備金	当期剰余金の20%以上	4,370,000	
2 任意積立金		32,000,000	
			36,370,000
III 次期繰越剰余金			6,815,591

損益計算書 (抜粋)

科目	小計	合計
I. 事業総損益	円	円
1. 事業収益	1,103,659,730	
2. 事業費用	960,303,750	
事業総利益		143,355,980
II. 事業損益		
1. 人件費	105,567,585	
2. 旅費交通費	1,556,308	
3. 事務費	4,226,456	
4. 業務費	2,058,635	
5. 諸税負担金	1,441,499	
6. 施設費	7,745,406	
7. 雑費	538,256	
事業管理費		123,134,145
事業利益		20,221,835
III. 経常損益		
1. 事業外収益	13,250,651	
2. 事業外費用	11,093,356	
事業外損益		2,157,295
経常利益		22,379,130
IV. 特別損益		
1. 特別利益	14,593,000	
2. 特別損失	14,613,002	
特別損益		△ 20,002
税引前当期純利益		22,359,128
法人税、住民税及び事業税額		△ 536,500
当期剰余金		21,822,628
前期繰越剰余金		7,402,031
間伐促進事業積立金取崩額		13,960,932
当期末処分剰余金		43,185,591

令和6年度事業計画

運営の基本方針は以下の通りです。各部門の基本方針や詳細については仁多郡森林組合ホームページに掲載している資料をご覧ください。

仁多郡森林組合の経営理念『組合員の期待に応え、地域に根ざした奉仕の精神で、みどり豊かな地球環境を守り、組合員と共に中山間地域の発展としかあわせづくりに貢献する。』を基本に、令和元年度で見直した第3次仁多郡森林組合長期経営計画の目標達成を目指します。

総事業収益約1,045,970千円を目標に掲げ、職員・従業員の健全経営意識を更に高め、効率的な事業実施と綿密な月次決算を行い、計画目標達成と黒字決算に向け努力致します。

労働安全衛生対策につきましては、『災害ゼロ』達成のため、役職員全員の強い決意を集結し、病気や怪我のための離脱者を出さないよう、安全確保と健康保持に向けた活動を実施して参ります。

どうか関係機関のご指導、ご支援並びに組合員の皆さまのご理解、ご協力をお願い申し上げます。



職員	16名
嘱託	1名
管理隊	16名
従業員	19名
計	52名

機 構 図

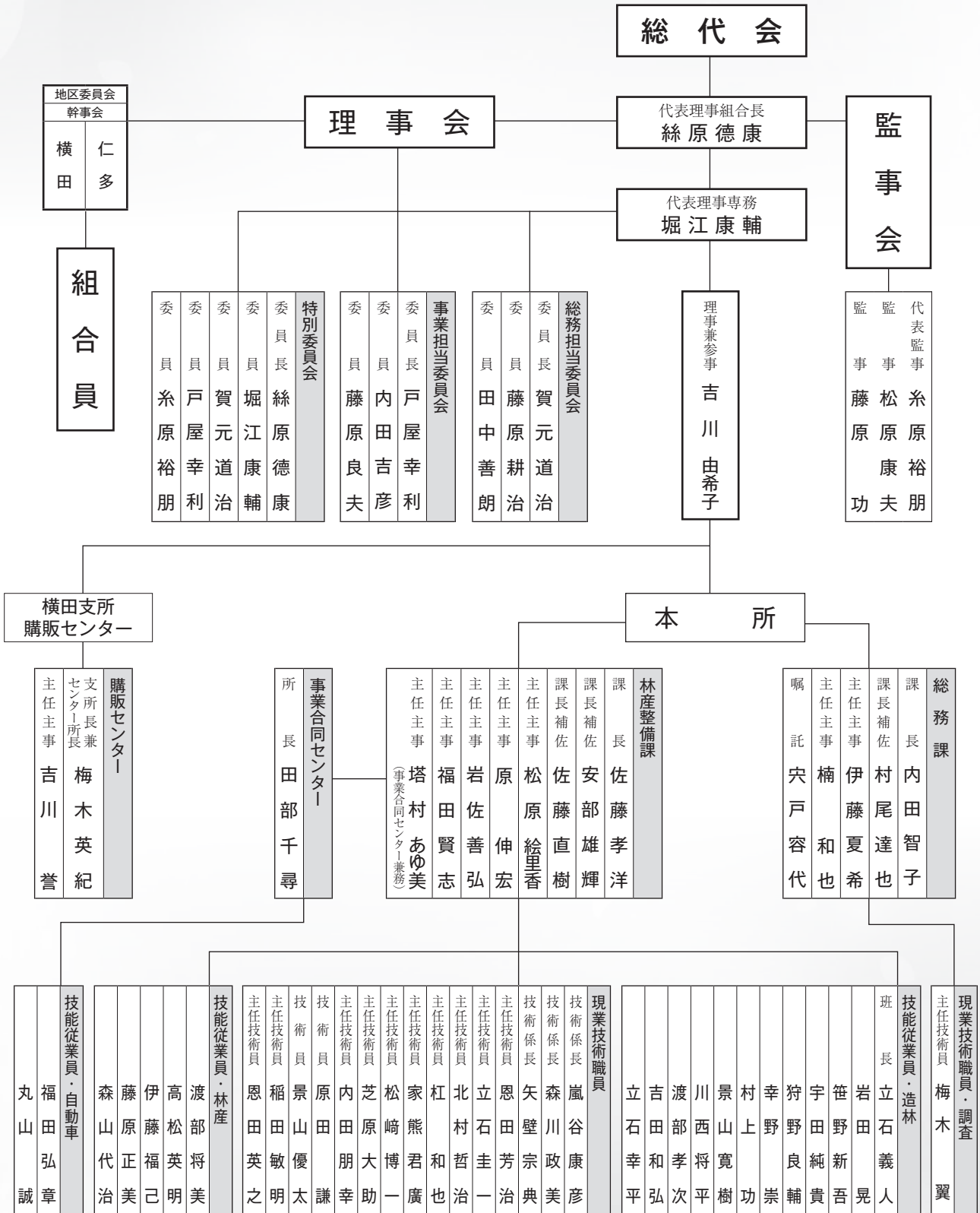

令和6年6月1日現在

諸手数料率

理事会で諸手数料率が次のように決定しました。

1. 受託林産手数料 但し、 ①売上単価が運賃＋市場手数料等の金額より下回った売上は除く。 ②土地所有者等により前金払いの要望があった時は、見積額の80%を支払うことが出来る。	売上高 100万円未満	売上高の10%
	売上高 200万円未満	売上高の8%
	売上高 500万円未満	売上高の7%
	売上高 1,000万円未満	売上高の6%
	売上高 1,000万円以上	売上高の5%
	但し員外は	売上高の12%
2. 造林補助金取扱手数料		補助金の9.09%
3. 森林整備手数料		事業費の20%
4. 受託販売・受託購買 手数料		売上高の15%
	但し員外の場合は	売上高の20%
5. 受託林地供給手数料	面積 1HA 未満	11,000円(税込)
	面積 1HA 以上	売上高の0.5%～3%
6. 森林保険手数料		保険金の10% (但し上限を59,400円(税込)とする。)
7. その他の事業手数料		事業費の25%
	但し員外の場合は	事業費の30%
8. 農林漁業資金及び森林 担保資金取扱手数料	①貸付時	11,000円～55,000円(税込)
	②次年次以降	貸付金の0.3%
9. 諸証明手数料	山林評価証明	1件5筆まで 2,200円(税込) それを超える場合は1筆につき 220円(税込)(但し上限を 22,000(税込)とする)
10. 各種申請事務手数料		1件 1,100円(税込)

注：上記の何れにも該当しない場合は実費を徴収する。

＼みんなで山を整備して、豊かな緑を育もう！！／
～森林整備事業に関する組合独自の助成制度について～

循環型林業の確立に向け、森林所有者の事業実施時における経費負担の軽減と経営意欲の向上を図るため、下記の事業に対し新たに仁多郡森林組合独自の助成制度を設けます。

1. 国の補助金を活用し、直接組合に委託して実施する 森林整備に関する事業（森林整備支援事業）

- 1) 助成対象事業 … 地拵から搬出間伐までの事業
- 2) 助成対象者 …… 組合員
- 3) 助成内容 …… ①地拵から切捨間伐：補助残金の2分の1の金額（千円未満切り捨て）
②搬出間伐：補助残金の全額及び搬出した木材に対する出荷奨励金

2. 組合員等のグループが実施する管内の 森林整備に関する事業（組合員活動支援事業）

- 1) 助成対象事業 … ①組合が行う森林経営計画等の作成に係る地域の取り纏め
②山林等の境界の明確化作業（杭の設置、ペンキの塗布等）
③補助対象外の間伐等の森林整備
- 2) 助成対象者 …… 組合員を含む3名以上のグループ（代表者は組合員、組合員外を問わない）
- 3) 助成内容 …… ・単年度において1グループ1事業につき上限100,000円（千円未満切り捨て）
・1人1日当たり5,000円（4時間以下は1時間当たり1,000円）
- 4) 実施期間 …… 助成金の交付決定を受けた日から、その事業年度の11月30日（助成対象事業①のみ3月10日）までとします。

※当事業に取り組まれる組合員の方は事前に林産整備課までお知らせ下さい。詳細をご説明させていただきます。TEL 0854-54-0021 までお気軽にお問い合わせください。

補助金を活用し山林を整備された方へ

注意!!

森林環境保全事業の補助金を活用して、再生林や間伐などの山林の手入れを行った場合、翌年度から数えて5年間はその山林の伐採や森林以外への転用は出来ません。もし違反した場合、補助金を返還しなければなりませんのでご注意ください。面積によってはかなり大きな金額になります。手入れした山林の伐採を計画される場合は、一度、森林組合までご相談ください。

ユースエール認定

ユースエール認定企業



「ユースエール認定」制度とは、若者ユース (Youth) を、応援する「エール (Yell)」という意味合いから、若者の採用や育成に積極的で、若者の雇用状況が優良の中小企業を、若年層雇用促進法に基づいて厚生労働大臣が認定する制度です。仁多郡森林組合はこの制度に認定されました。若い人財を大切に、共に地域の自然を守っていききたいと思います。

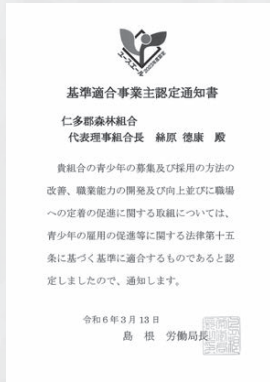

魅山の会 総会

3月19日、本所2階大会議室で魅山の会総会が開催され、会計報告、事業計画等各議案が承認されました。また、講演では島根県立農林大学校 准教授 永見秀明様に「近自然森づくり」についてのお話を聞きました。

魅山の会では会員を募集しています。森林・林業に興味のある方、引き継いだ山林を魅力ある山に育ててみたい方お待ちしております。

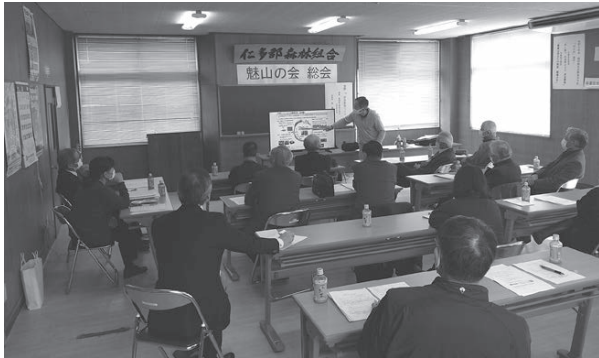

『島根県農林大学校林業科の紹介』

飯南町にある農林大学校林業科では令和7年度入学の学生を募集しています。募集定員は20人。2年間の学生生活でたくさんの資格・免許が取得できます。将来の「フォレストワーカー」を目指してみませんか！！詳しく知りたい方は仁多郡森林組合へお問い合わせいただくかQRコードから農林大学校ホームページへアクセスしてください。

島根県立農林大学校

ホームページやfacebookで学校の様子を随時掲載しています。
【新着情報】をチェックしてみてください。



●林業科

- ◇小型車両系建設機械運転特別教育 ◇車両系建設機械（整地・運搬・積込用及び掘削用）運転技能講習
- ◇不整地運搬車運転技能講習 ◇林業架線作業に関する講習（修了後実務経験2年以上で免許申請が可能）
- ◇伐木等業務特別教育 ◇刈払機取扱作業安全衛生教育 ◇伐木等機械の運転業務に係る特別教育
- ◇走行集材機械の運転業務に係る特別教育 ◇簡易架線集材装置等の運転又は架線集材機械の運転業務に係る特別教育
- ◇機械集材装置運転業務特別教育 ◇林業種苗生産事業者講習 ◇玉掛け技能講習 ◇小型移動式クレーン運転技能講習
- ◇フォークリフト運転技能講習 ◇普通救命講習 ◇狩猟免許（わな猟免許） ◇森林情報士（2級）（卒業後申請可能）

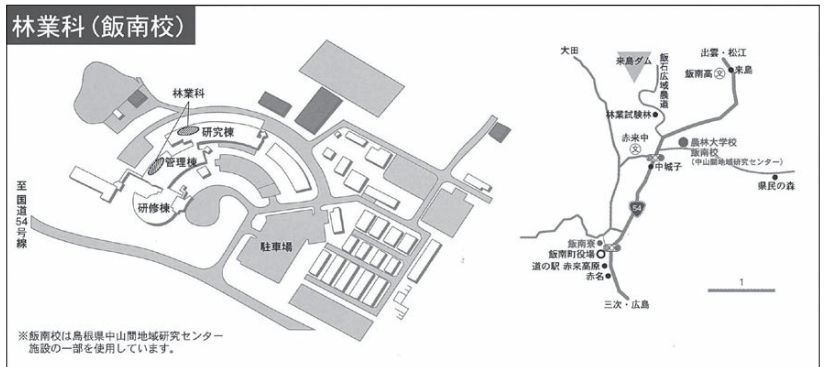

林業科



「森林を守り、育て、活かす」という視点に立って、実践的な森林管理や高性能林業機械等を活用した木材の伐採・造材・搬出、労働安全に関する技術や資格を、実習主体のカリキュラムによって習得します。また、ICT機材の利用や企業経営についても学習し、森林の経営・管理、木材生産、事業体経営に向けた即戦力となる人材を養成します。（2年次に「森林技術コース」又は「経営管理コース」を選択）



森林・林業に関する基本的な知識や技術を習得するとともに、労働安全に関する各種の資格取得、実践を想定した実習や林業事業体での現場研修等により、林業現場において即戦力となる人材を短期間で養成します。

林業科	2年課程	林業入門、林業施策、情報処理、森林経営、林業経理、森林施業プランナー実践、社会人基礎、樹木、森林計測（測樹、測量）、森林GIS、木材利用、森林資源活用、木造建築、林業機械・労働安全、林業機械、伐木技術、森林路網、育林技術、育苗技術、森林保護、体育、専攻実習、キャリア教育
	1年課程 （早期養成コース）	林業入門、林業施策、森林経営、森林計測、（測樹、測量）、森林GIS、木材利用、林業機械・労働安全、伐木技術、育林技術、専攻実習、林業事業体実践研修

林業科

飯南寮（いいなんりょう）



（ミニキッチン付、バス・トイレ共用）

※清友寮・友波寮は有線LAN、飯南寮・来島寮は無線LANによるインターネット接続が可能です。

中山間地域研究センター（農林大学校飯南校）から約3kmの地点にある学生寮です。部屋は一人一室です。

来島寮（きじまりょう）



（ミニキッチン、バス・トイレ付）

中山間地域研究センター（農林大学校飯南校）の敷地内にある学生寮です。部屋は一人一室です。

一緒に働く方大募集!!

伐採、刈払いから機械オペレーターまで
作業内容は様々。

適性、習熟度に応じた仕事があります。

ふるさとの山林を守り、活かす仕事。

一緒に取り組みませんか。

社会保障も充実。詳細についてはハローワーク

または森林組合総務課まで。

ホームページにも募集案内を掲載しています。

興味のある方は是非ご確認ください。



組合員資格手続きについて

* 組合員資格の 相続手続きはお早めに!!

組合員が亡くなられた時は、相続手続きのお願いをしています。令和6年4月1日より相続登記の申請が義務化されております。相続者が決まっていな場合は、予定者で構いません。早めの手続きをお願い致します。

* 住所、連絡先等が 変わった場合は連絡を

転居などにより住所や連絡先が変更になった場合は組合まで連絡をお願いします。組合から大切なお知らせをお届けできなくなる場合があります。ご協力をお願い致します。

ご不明な点、ご意見などございましたら組合までご連絡ください。

立石幸平さん

村上 功さん

吉田和弘さん

3名の新しい仲間が
加わりました!!
皆様よろしくお願ひします。

新しい
仲間紹介



購販センターからのお知らせ

電話 52-1597
FAX 52-0542



パワー森林香 30巻
¥1,540(税込)



携帯防虫器
¥1,210(税込)



RA3021
排気量 20.9cm³
重量 3.6kg
¥48,400(税込)



RA3123
排気量 22.8cm³
重量 4.4kg
¥56,100(税込)



RM3025
排気量 22.8cm³
重量 4.5kg
¥62,700(税込)

ジュラルミン操作桿



RM3027
排気量 25.4cm³
重量 4.6kg
¥69,300(税込)



笹刈刃研磨機
¥37,000(税込)



M801-ML
ツムラチップソー研磨機
¥25,900(税込)



両面使用可能なツムラ
ダイヤモンドホイール
¥2,750(税込)



レーキ(7本爪)
¥3,300(税込)

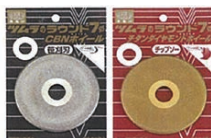

笹刈刃・アール型チップ対応
特別設計ホイール
¥4,510(税込)



防振軽減手袋(西山商会)
¥1,790(税込)

SGC705RD

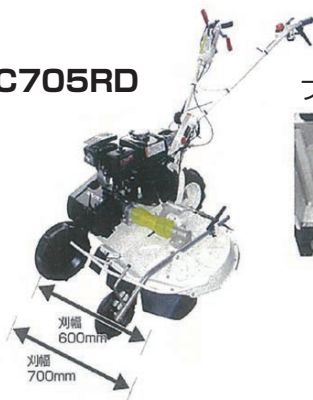

フリー刃



株式会社 齋藤農機製作所

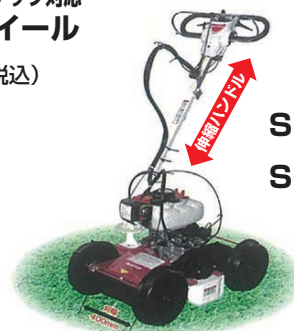

SGC-S402A
SGC-S502A

編集後記

山に咲く花もすっかり春から初夏へ咲き変わってきました。そうした自然の季節の変化に気づけるのも山仕事の醍醐味であります。今年も「酷暑の夏」だと聞きますが、少しずつ暑さに慣れて元気に過ごしたいと思います。みなさまも体調に留意され暑い夏を元気に乗り切りましょう。(T.M)

お問い合わせ・ご連絡はこちらまで

本所

〒699-1511 仁多郡奥出雲町三成444-2
☎(0854)54-0021 FAX(0854)54-1004

横田支所・購販センター

〒699-1822 仁多郡奥出雲町下横田100-1
☎(0854)52-1597 FAX(0854)52-0542

事業合同センター

〒699-1701 仁多郡奥出雲町亀高2568-1
☎・FAX(兼用) (0854)57-0086